ESCLATATS

La revista d'informació municipal de l'Ajuntament de Sant Vicenç de Torelló

Setembre 2022 | **#12**

La Comunitat Energètica Lloriana ja és una realitat

Pàg. 2

Gestió municipal Pàg. 3

Sant Vicenç de Torelló obté, per primera vegada, el segell Infoparticipa

Infraestructures Pàg. 5

La Casa del Metge enllesteix la darrera fase d'obres per obrir portes ben aviat

Festes majors Pàg. 10-12

Vila-seca, Borgonyà i Sant Vicenç gaudeixen d'un estiu ple de festes majors

Constituïda formalment la Comunitat Energètica Lloriana

Els dotze socis fundadors van signar davant de notari la constitució formal de la comunitat

El dia 15 de juliol a Sant Vicenç i davant notari es va fer l'acta de constitució de la cooperativa Comunitat Energètica Lloriana, SCCL. La cooperativa està formada per 12 socis fundadors que han estat els qui han fet de grup motor per crear la nova comunitat. El Consell Rector de la cooperativa està format per set membres, que inclou el president (Santi Bigas) i la secretària (Engràcia Doctor) juntament amb cinc vocals més.

Durant l'octubre està previst fer una Assemblea General per aprovar el Reglament d'Ordre Intern que determina aspectes del model de gestió i acte seguit s'obrirà el procés d'acceptació de nous socis i sòcies. Actualment hi ha 60 persones que ja han manifestat la intenció de formar-ne part. El dia de l'Assemblea s'explicaran els estatuts, el reglament i el model de gestió de les unitats fotovoltaiques.

La cooperativa treballa en tres projectes de generació d'energia verda en cobertes d'edificis municipals. El més avançat és el de l'autoconsum compartit al pavelló de Sant Vicenç, de 125 kWp, que ja es disposa del projecte executiu amb un pressupost aproximat de 160.000 euros i que en breu s'adjudicarà per tal que estigui executat a finals d'any.

Nou punt de llum fotovoltaic

El Call Carrer Montserrat ha estrenat dos nous punts de llum fotovoltaics, que asseguraran bona visibilitat a la nit. Els nous panells agafen el relleu del punt de llum ja instal·lat a Can Corrius. Aquesta instal·lació culmina les millores al Call Carrer Montserrat.

L'Ajuntament de Sant Vicenç dona el màxim suport a la iniciativa i continuarà acompanyant el projecte per ajudar a complir els objectius de la cooperativa. En aquest sentit ja s'està treballant per gestionar la cessió de cobertes a la cooperativa per impulsar nous projectes que permetin arribar a tota la població.

Coberta de les naus de Borgonyà

L'Ajuntament ja disposa del projecte executiu de la instal·lació fotovoltaica per autoconsum compartit de 105 kWp amb un pressupost aproximat de 230.000 euros. S'està a l'espera de convocatòries de subvencions.

Coberta de la nau de la brigada

L'Ajuntament ja disposa del projecte executiu de la part d'obra civil per refer la coberta que ha de sustentar la instal·lació fotovoltaica.

Amb aquestes tres instal·lacions de generació es podrà arribar a qualsevol punt del municipi perquè els socis de la cooperativa puguin gestionar autoconsum compartit. La cooperativa treballarà per a la producció i generació d'energia elèctrica amb fonts renovables, principalment basant-se en l'autoconsum compartit, però també desenvoluparà activitats de promoció, sensibilització i participació en temes com les bones pràctiques energètiques, la mobilitat sostenible, la innovació tecnològica i aspectes que poden contribuir a impulsar la transició energètica a Sant Vicenç.

Sant Vicenç obté, per primera vegada, el segell Infoparticipa

Aquest indicador valora la transparència de les institucions públiques. L'Ajuntament ha obtingut un 80,77% en aquest informe

L'Ajuntament de Sant Vicenç de Torelló va obtenir, per primera vegada en la seva història, el segell Infoparticipa durant l'exercici 2021. Aquest segell, atorgat pel Laboratori de Periodisme i Comunicació per a la Ciutadania Plural de la Universitat Autònoma de Barcelona (UAB), avalua la transparència de les institucions públiques, i segons els criteris emprats l'Ajuntament de Sant Vicenç de Torelló va obtenir 80,77 punts sobre el total de 100 possibles. Concretament, els analistes de la UAB examinen 52 indicadors de transparència a partir de la informació que ofereixen les webs dels ajuntaments catalans i en l'avaluació de l'exercici 2021 l'Ajuntament ha complert 42 d'aquests 52 ítems, valorant especialment que la informació estigui publicada de manera accessible, clara, ordenada i fàcil de localitzar. L'alcalde de Sant Vicenç de Torelló, Èric Sibina, va recollir el diploma acreditatiu el passat 9 de maig.

L'Ajuntament de Sant Vicenç tanca l'exercici 2021 amb números positius en tot

La Diputació de Barcelona ha atorgat semàfors verds en les tres categories: equilibri econòmic, romanent i endeutament

Un any més, la Diputació de Barcelona va constatar, a través de l'estudi de Diagnosi Econòmica i Financera, que l'Ajuntament de Sant Vicenç de Torelló gaudeix d'una bona salut econòmica. Aquest fet va quedar demostrat novament gràcies a un tancament d'exercici, concretament el del 2021, amb resultats molt positius i amb els tres indicadors analitzats per l'ens supramunicipal amb xifres verdes.

Aquest estudi es fa cada any i està coordinat pel Servei d'Assistència a la Gestió Econòmica Local, que va ser qui va donar llum verda al tancament del pressupost del passat 2021 amb aquests bons resultats. Novament, el vistiplau de la Diputació de Barcelona demostra una correcta gestió econòmica feta pel consistori en els tres ítems que analitza aquest estudi: l'equilibri econòmic que presenta l'Ajuntament, el romanent a caixa i, finalment, el grau d'endeutament que presenta el consistori. L'Ajuntament de Sant Vicenç de Torelló va obtenir un semàfor verd, el millor resultat possible, en les tres categories.

La unitat de convivència de Sant Vicenç va agafant forma

Les obres de la primera fase avancen a bon ritme, i ja comença a entreveure's el primer edifici

El primer edifici de la futura unitat de convivència de Sant Vicenç de Torelló ja comença a agafar forma gràcies a unes obres de construcció que avancen a bon ritme. La primera fase d'edificació del futur equipament municipal inclou la pavimentació, edificació i construcció total de l'edifici central del nou complex assistencial, i està previst que s'enllesteixi durant la primera part de l'any que ve. L'edifici que actualment ja està agafant forma serà el cor de tot el projecte, ja que concentrarà tots els serveis assistencials i les zones comunes del que acabarà sent tot l'equipament municipal.

El projecte de la unitat de convivència compta amb una altra fase de construcció (que alhora està separada en dues fases més), que serà l'encarregada de fer realitat l'edificació de les dues estructures destinades a ser residències com a tal, amb 34 places previstes repartides entre els dos edificis que seguiran al que ja s'està construint.

Poliment de la pista del pavelló municipal

Com a millora de les instal·lacions del pavelló municipal, recentment s'ha realitzat un poliment de la pista amb diamant, un tractament de llarga durada que ajudarà a mantenir una major adhesió al terra i que facilitarà la pràctica multiesportiva que acull durant tot l'any la instal·lació. El tractament fet va rebaixar el terratzo (material del terra) per recuperar la rugositat original i mantenir en bon estat la pista els propers cinc anys.

La Casa del Metge de Borgonyà ja llueix nous espais interiors

S'està enllestint la darrera fase de rehabilitació, que ja permetrà obrir tot l'espai als visitants de la colònia

Després de pràcticament set anys, la Casa del Metge de Borgonyà ja està pràcticament a punt per obrir les portes a tots els visitants. Aquest espai emblemàtic de la colònia, que porta en procés de rehabilitació des de l'any 2015, ja quedarà totalment obert al públic quan finalitzi la darrera fase, que s'està centrant en la restauració de l'ala esquerra de l'edifici. Entre els treballs que s'hi estan duent a terme hi destaca el poliment dels terres, la reconstrucció de l'espai amb el mobiliari original o la preparació de les diferents estances per a les visites, entre d'altres.

Aquesta fase suposarà el punt final a tot un procés d'adequació de la Casa del Metge que, malgrat que s'ha anat dividint en fases, ha estat llarg. Malgrat això, aquest nou espai serà una de les joies de la corona de la colònia de Borgonyà, considerada Bé Cultural d'Interès Nacional, transportant a tots els visitants a una altra època, on la colònia estava plena d'activitat industrial i vida.

L'Escola Lloriana estrena parquet a dues noves aules

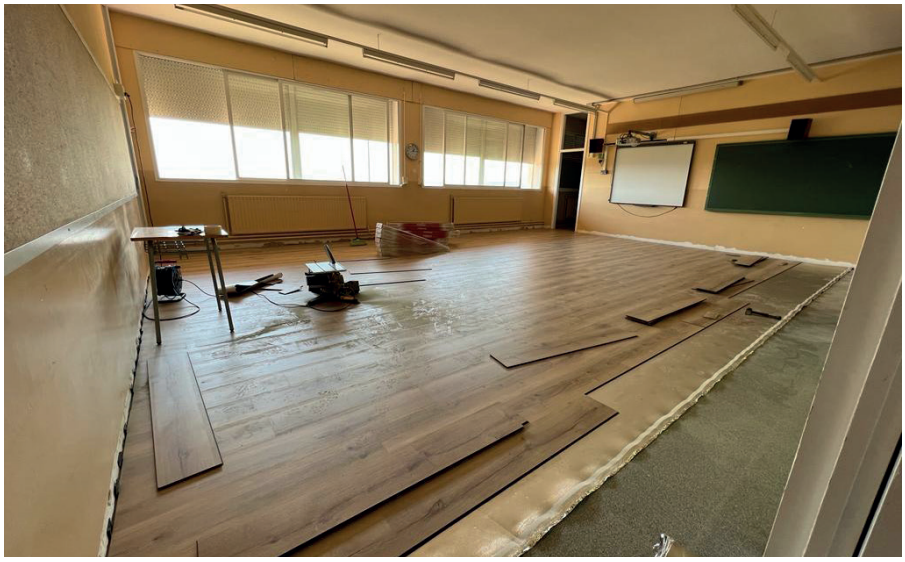

Dues noves aules de l'Escola Lloriana han estrenat parquet aquest nou curs escolar, concretament les dues darreres classes de la part superior de l'edifici. Aquesta nova actuació s'ha fet aprofitant l'aturada lectiva dels mesos de juliol i agost, ja que era una de les necessitats que reivindicava la direcció de l'escola per millorar el confort dels alumnes. Properament se seguirà instal·lant parquet a les aules restants.

Pepi Pérez agafa el relleu d'Aina Casanova com a regidora

Estarà al capdavant de la regidoria de Benestar Social després de la renúncia de Casanova

Pérez (a l'esquerra) davant de l'ajuntament. A la dreta, Casanova, que va renunciar al càrrec el passat juliol

La regidoria de Benestar Social de l'Ajuntament de Sant Vicenç de Torelló ja té nova persona al capdavant, després que el passat mes de juliol la fins aleshores regidora Aina Casanova renunciés al càrrec. Va ser ella mateixa qui, en el Ple Ordinari, va explicar que va prendre la decisió per iniciar una nova etapa en la seva vida ja que està embarassada. En el seu lloc, va prendre possessió Pepi Pérez, en un Ple Extraordinari celebrat el passat dijous 8 de setembre de forma telemàtica. Com a nova regidora de Benestar Social, serà una de les veus cantants en el projecte de la unitat de convivència de Sant Vicenç, que ja encara la recta final de la primera fase i que, més endavant, iniciarà la segona.

En el currículum professional de Pérez hi destaca el títol en emergències sanitàries, del qual treballa portant una ambulància, però també hi sobresurt una estreta vinculació amb la vida social i associativa del municipi, així com la vida política, ja que va ser regidora a l'oposició els dos darrers anys de la legislatura 2011-2015.

Els tancaments de l'Escola Lloriana guanya els pressupostos participatius 2022

Amb la partida destinada es podrà enllestir la segona fase dels tancaments iniciats amb els pressupostos del 2021

La millora dels tancaments de l'Escola Lloriana torna a repetir com la proposta més votada en l'edició dels pressupostos participatius, que aquest 2022 va tornar a rebre el màxim suport dels veïns i veïnes del municipi. Amb la partida destinada gràcies a aquests pressupostos es podrà iniciar la segona fase del projecte de millora dels tancaments, que se centrarà a canviar la resta de finestres del centre escolar, així com les persianes per assolir un millor aïllament a l'interior. Cal recordar que en la passada edició dels pressupostos participatius aquesta ja va ser la proposta més votada, fet que va permetre millorar la porta d'entrada al centre, les portes del pati i dels accessos laterals, la vidriera de la segona planta i les finestres de dues aules.

Darrere de la proposta de l'Escola Lloriana, que va rebre una seixantena de vots, van quedar la creació d'una via verda per als vianants entre Vila-seca i Sant Vicenç (32 vots), el canvi d'enllumenat del camp de futbol de Sant Vicenç (32 vots), la millora de les voreres (24 vots), nous elements de joc (15 vots) i un punt de recàrrega elèctric (12 vots). En total es van comptabilitzar 175 vots, gairebé el 12% del cens amb dret a vot.

Borgonyà aplicarà la recollida porta a porta

Una subvenció de la Diputació de Barcelona permetrà desplegar la recollida selectiva a la colònia durant el 2023

Seguint el bon exemple dels nuclis urbans de Sant Vicenç i Vila-seca, la colònia de Borgonyà també començarà a aplicar el sistema de recollida porta a porta a partir de l'any que ve, el 2023. Amb aquest canvi, des de l'Ajuntament i gràcies a la bona feina de la ciutadania s'apostarà encara més fortament per la sostenibilitat i la davallada de residus produïts al poble, que se situa a la part més alta dels índexs de recollida selectiva a la comarca d'Osona. Aquesta nova implementació es podrà dur a terme gràcies a una subvenció atorgada per la Diputació de Barcelona, per un import de 35.378 euros, que pràcticament cobrirà el desplegament de la recollida selectiva a Borgonyà. Malgrat això, l'Ajuntament va aplicar una modificació de crèdit que permetrà encabir el projecte, ja que aquest se separarà en dues fases: una que començarà a finals d'aquest 2022, amb l'adquisició del material necessari per iniciar l'aplicació del porta a porta (contenidors, xips de les àrees de suport...), i la darrera, que s'aplicarà a principis del 2023, ja amb la vista centrada en la posada en marxa del nou sistema de reciclatge a Borgonyà.

> ***Borgonyà és l'únic dels tres nuclis urbans que encara no implementava el sistema de recollida porta a porta***

RECICLATGE

Sant Vicenç, tercer municipi en índex de recollida selectiva a Osona

Un any més, Sant Vicenç de Torelló va sumar el 2021 molt bones xifres de recollida selectiva de deixalles, arribant a situar-se en la tercera plaça dins del rànquing de municipis amb millors índexs de recollida selectiva a la comarca d'Osona. Respecte a les xifres del 2020, Sant Vicenç ha millorat dues places gràcies a obtenir un índex del 80,5%, superat per Sant Julià i Calldetenes, que han assolit un percentatge del 89 i 82,6%, respectivament.

Cal destacar, a més, que actualment només s'està duent a terme la recollida porta a porta en dos dels tres nuclis urbans, concretament a Sant Vicenç i a Vila-seca, ja que a Borgonyà la recollida es fa a través de contenidors. Amb aquestes dades, la tendència de reciclatge al municipi es manté en pauta creixent, i amb aspiracions a millorar encara més aquest índex quan s'apliqui el porta a porta també a la colònia de Borgonyà.

Dins de les diverses fraccions, l'índex de recollida selectiva bruta demostra que l'orgànic ha estat la fracció més recollida, amb un 36%; seguit de multiproducte, amb un 34%; rebuig, amb un 19%, i, finalment, vidre, que ha suposat un 11% del total de deixalles recollides.

AJUTS ECONÒMICS

Atorgades 31 beques per a estudis superiors

Aquest 2022 es van tornar a convocar les beques d'estudis superiors a Sant Vicenç de Torelló, que un cop més van tenir molt bona rebuda. En total, es van destinar 7.750 euros a aquestes ajudes econòmiques, de les quals se'n van beneficiar un total de 31 persones del municipi. El termini de sol·licitud d'aquests ajuts va estar obert des del 4 de maig i fins al 6 de juny, amb tramitació en línia, i destinada a qualsevol persona d'entre 17 i 30 anys empadronada a Sant Vicenç i que cursés un estudi de Grau o Cicle Superior.

Variades notícies

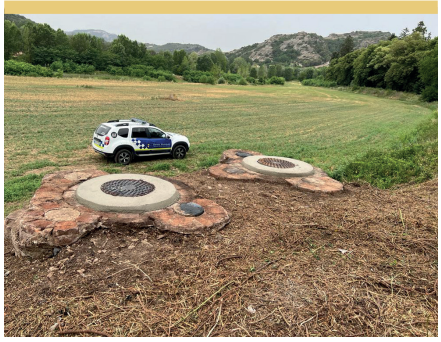

Millores als pous de Vila-seca

Aquest passat mes de maig es van fer algunes actuacions previstes des de feia molt temps per reconstruir i sanejar els pous destinats a les aigües residuals generades al nucli urbà de Vila-seca. Concretament, els dos pous on s'han centralitzat els treballs necessitaven diverses actuacions de millora, i ha estat una empresa especialitzada qui s'ha encarregat d'aquesta operació. Amb aquesta, seguim mantenint al dia la xarxa de clavegueram de tots els nuclis urbans.

El mur de casa el director, arreglat

Continuem vetllant per la conservació i el manteniment dels històrics murs de la colònia de Borgonyà amb la millora del mur que hi ha sota la casa del director. Aquest era un dels talussos que estava inclòs en el pla de manteniment a la colònia, i la brigada ha aprofitat aquests mesos d'estiu per tirar endavant l'obra. La millora permet vetllar pel manteniment de tot l'entorn de Borgonyà i durant els pròxims mesos es continuarà actuant en altres indrets.

MOBILITAT ELÈCTRICA

S'instal·larà un punt de recàrrega

Sant Vicenç de Torelló està prop d'estrenar el seu primer punt de recàrrega per a vehicles elèctrics, ja que a mitjans del mes de setembre es van fer arribar les comunicacions a les empreses que poden instal·lar aquests punts. Es tractarà d'un punt de recàrrega semiràpid per a vehicles elèctrics de tota mena, amb una potència de 22 kW, i se situarà a la zona de darrere del pavelló municipal, on es disposa de l'espai i la potència per ubicar un equipament com aquest. Les previsions apunten que entrarà en funcionament abans de final d'any, i la voluntat de l'Ajuntament és la d'instal·lar-ne un a cada nucli urbà del municipi i incentivar la transició energètica al poble.

Arranjat el camí a Joanet de Pujols

La llista de millores a les infraestructures i vies de comunicació a Sant Vicenç de Torelló s'ha aixamplat amb una petita actuació de pavimentació al camí que puja al Joanet dels Pujols, on s'ha arranjat un tram del camí per facilitar l'accés i el desenvolupament de l'activitat comercial que es desenvolupa al Rebost de les Gambires, comerç del municipi. L'actuació en aquest camí està inclosa dins del programa de millora de camins forestals municipals.

El Borgonyà ja té equip femení

El Club Deportiu Borgonyà ja compta entre les seves files amb el primer equip de futbol femení de la seva història. Aquest passat mes de juliol, després de diversos mesos de treball, l'equip ja va començar a fer els seus primers tocs de pilota, amb una plantilla rica, d'una quinzena de jugadores. Aprofitant l'auge que està vivint l'esport femení, el Borgonyà encara la temporada amb ambició i, sobretot, amb ganes de créixer i consolidar-se.

Èxit total en el taller de murals

Un any més, el taller de murals organitzat el passat mes de juliol va ser tot un èxit, tant en participació com en els resultats artístics que en van sorgir. Durant pràcticament tot el mes de juliol, des del 4 fins al 21, tots els joves d'entre 15 i 25 anys van poder prendre part en aquesta iniciativa que tenia com a objectiu despertar el vessant artístic en el jovent del poble, que va acabar pintant entre totes i tots un mural conjunt al municipi.

Una vintena de nens al casal

El casal de joves organitzat per l'Ajuntament de Sant Vicenç va quedar complet amb 24 joves que varen poder gaudir de diferents activitats esportives, culturals i de lleure. També van dur a terme tasques de manteniment al municipi, com pintar diferents emplaçaments municipals, neteja de places i l'arranjament de la Font del Bassalet, entre d'altres. Aquest casal permet als joves aprendre a gaudir i respectar el poble d'una manera divertida.

Torna la Diada Nacional

Un any més, Sant Vicenç de Torelló va tornar a fer ple en els actes de la Diada Nacional, que va centralitzar els actes a la plaça Onze de Setembre, de 10 del matí a 12 del migdia. Més enllà dels tradicionals parlaments i l'ofrena floral, la jornada va estar acompanyada per un concert de la Coral Lloriana Jove i una ballada de gegants, gràcies a la Colla Gegantera de Sant Vicenç. També hi va haver castells inflables per als més menuts de la casa.

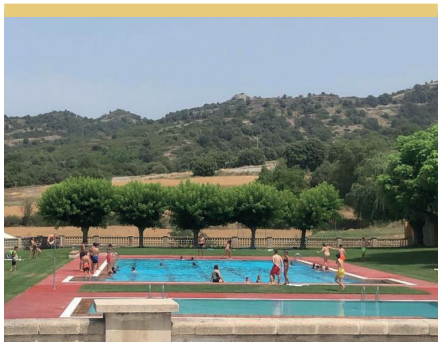

Ens hem mullat per l'esclerosi

Com ja és tradició cada any, Sant Vicenç de Torelló va tornar a demostrar la seva solidaritat participant activament i assolint una bona recaptació en la iniciativa "Mulla't per l'esclerosi múltiple". La jornada de bany va organitzar-se el dia 10 de juliol i durant tot el dia i gràcies a la solidaritat de totes i de tots es van recaptar 1.342,50 euros, que es destinaran directament a la Fundació Esclerosi Múltiple, que impulsa cada any aquesta jornada.

Una nova botiga a Sant Vicenç

A finals d'agost va obrir una nova botiga de comestibles i productes frescos a Sant Vicenç de Torelló, concretament al carrer Nou. La nova botiga, Cal Recader, s'ubica on anteriorment hi havia Can Villegas i ofereix productes de proximitat i qualitat com fruites i verdures fresques, carn, embotits, formatges i molt més. Un dels serveis més destacats d'aquest nou establiment són les comandes a través de WhatsApp i el servei a domicili que ofereix.

Una cabina per endinsar-se en el món de la lectura a Sant Vicenç

La Bibliocabina per intercanviar llibres es va estrenar la passada diada de Sant Jordi

Les llibreries solen ser espais per perdre's en la infinitat de gèneres de lectura, autors i temàtiques que ens presenten els llibres, però a Sant Vicenç de Torelló, concretament a la plaça de Can Villegas, la Bibliocabina va aparèixer per rebatre aquesta concepció. Coincidint amb la diada de Sant Jordi, el patró del llibre i de la rosa, l'antiga cabina de Telefónica va tornar a obrir les portes, però aquesta vegada com a espai d'intercanvi lliure de llibres, obert a tota la població i animant els més petits a fer els primers passos entre rius de tinta i paper.

La cabina portava ja molt temps en desús, per l'auge de la telefonia mòbil, així que des de l'Ajuntament es va impulsar aquesta iniciativa de *crossbooking* amb l'objectiu d'incentivar la lectura i, alhora, com a símbol del reciclatge, autogestió, responsabilitat i reutilització de la cabina, que també s'ha convertit en la llibreria que el poble no havia tingut fins ara.

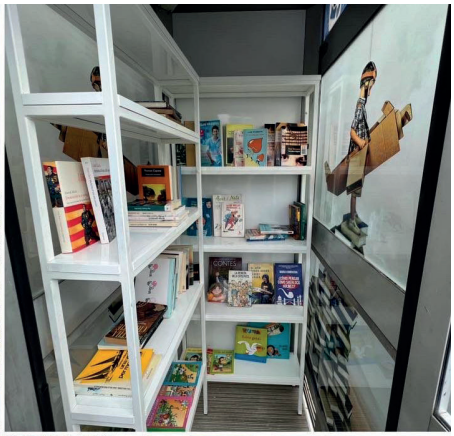

Taller de cuina i arrossos amb molt bona participació

A Sant Vicenç de Torelló ens vam posar el davantal i barret de xef per aprendre, de la mà de David Sanglas, un bon reguitzell de plats pensats tant per a l'estiu com per a tot l'any. El centre de dia va ser l'espai que va acollir les dues jornades de cuina, separades segons temàtica i aprenentatges: el primer dia es va destinar a aprendre a cuinar plats ràpids, però bons, per a l'estiu, mentre que el segon dia es va dedicar íntegrament a tractar diverses varietats d'arròs, com un arròs tradicional del Cabrerès, un arròs cremós d'ostres o un arròs de presa. Va ser la primera edició que es feia després de la pandèmia, i l'objectiu és mantenir la tendència de fer-ne, com a mínim, dos cada any.

Festa Major per al record a Vila-seca

L'esperit festiu d'una Festa Major com les d'abans de la pandèmia va tornar a omplir els carrers de Vila-seca, que es va vestir de gala per gaudir al màxim de la seva festa

Borgonyà reviu la Festa Major

Del 16 al 25 de juliol, els carrers van tornar a recuperar tota la vida amb l'arribada de la Festa Major de Borgonyà, carregada altra vegada d'actes per a tots els públics

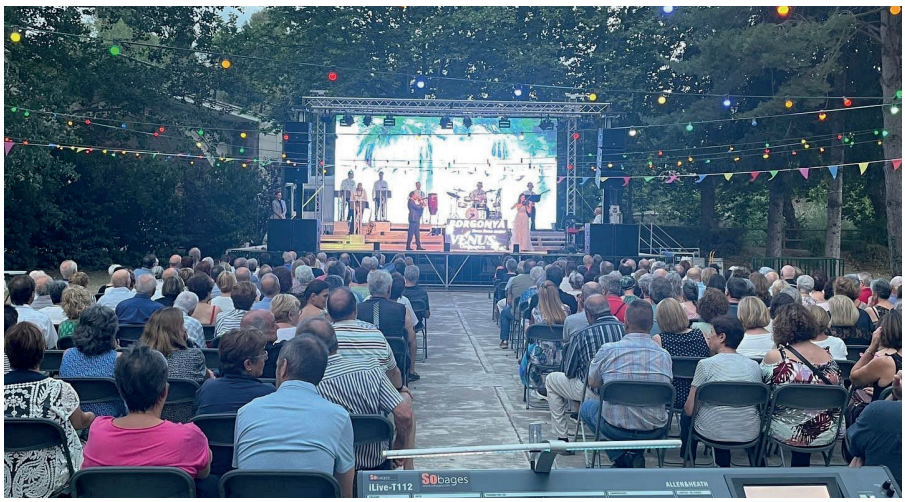

Sant Vicenç, festa i rauxa

Sant Vicenç va ser l'encarregat de tancar el triumvirat de festes majors al municipi, amb un programa farcit d'activitats, tradició, gresca i, sobretot, molta rauxa

INDEPENDENTS SVT

Les nostres propostes

La necessitat d'una piscina a l'abast dels veïns

El passat juny vam presentar una instància demanant adaptar la temporada de piscina a la nova realitat climàtica, vam demanar obrir-la abans i tancar-la més tard.

Cal solucionar la falta d'aforament que han patit molts veïns durant aquest estiu

Les onades de calor poden ser cada cop més freqüents i hem de poder adaptar les mesures necesàries per garantir-ne l'accés a tothom.

Sant Vicenç recupera la figura del metge

Després de molts mesos sense la presència d'un metge al consultori mèdic de Sant Vicenç, aquest passat 1 de setembre el Dr. Costa es va incorporar com a nova figura al capdavant de l'assistència mèdica al nostre municipi. Per Sant Vicenç, recuperar la figura del metge o metgessa és una molt bona notícia, ja que suposa tornar a disposar d'un doctor cada dia, i no amb un professional diferent només tres dies a la setmana, com havia estat fins ara des de la partida de la Dra. Moya, el desembre del 2021. Cal agrair-li enormement la feina feta, així com donar la benvinguda al Dr. Costa.

Reobre el consultori mèdic de Borgonyà

De la mateixa manera que ho eren les reivindicacions per la necessitat d'un doctor al consultori de Sant Vicenç de Torelló, la reobertura del consultori mèdic de Borgonyà es va convertir en tota una necessitat per a l'antiga colònia. Finalment, després de diverses reclamacions a l'Institut Català de la Salut, el passat mes de maig va tornar a obrir les portes, amb l'horari que tenia anteriorment, els dimecres de 9 a 11 del matí. Alhora, com també es feia abans, cada mes es programen analítiques, per les quals cal demanar cita trucant amb antelació.

Ja estàs inscrit/a al canal de difusió per WhatsApp de l'Ajuntament de Sant Vicenç?

Tota la informació de la nostra vila al teu mòbil immediatament!

Busca'ns també a les xarxes socials!

@AjStVicencT

@ajuntamentsvdt

@AjStVicencT

PASSATEMPS

SOPA DE LLETRES

Trobeu entre les lletres 10 noms d'embassaments

C	S	A	U	L	E	C	R	A	B
O	S	E	L	L	E	N	A	C	S
L	A	A	G	B	A	I	C	I	T
O	L	N	A	L	J	A	X	U	E
M	L	L	T	A	O	E	A	S	D
E	E	L	E	I	R	N	T	D	A
R	D	A	N	R	A	B	F	C	R
S	A	L	E	I	B	L	O	K	R
E	O	R	L	E	I	T	I	R	E
S	B	O	E	X	R	N	X	M	T

SUDOKU

Dificultat: mitjana

1			5			2		
	5			9		4		6
	4		3				8	
			8					9
		5		7		6		
2					5			
	2				9		1	
9		3		5			6	
		1			2			4

SOLUCIONS

SOPA DE LLETRES

C	S	A	U	L	E	C	R	A	B
O	S	E	L	L	E	N	A	C	S
L	A	A	G	B	A	I	C	I	T
O	L	N	A	L	J	A	X	U	E
M	L	L	T	A	O	E	A	S	D
E	E	L	E	I	R	N	T	D	A
R	D	A	N	R	A	B	F	C	R
S	A	L	E	I	B	L	O	K	R
E	O	R	L	E	I	T	I	R	E
S	B	O	E	X	R	N	X	M	T

SUDOKU

1	6	8	5	4	7	2	9	3
3	5	2	1	9	8	4	7	6
7	4	9	3	2	6	1	8	5
4	1	7	8	6	3	5	2	9
8	9	5	2	7	4	6	3	1
2	3	6	9	1	5	7	4	8
5	2	4	6	8	9	3	1	7
9	7	3	4	5	1	8	6	2
6	8	1	7	3	2	9	5	4

A LA CONTRAPORTADA

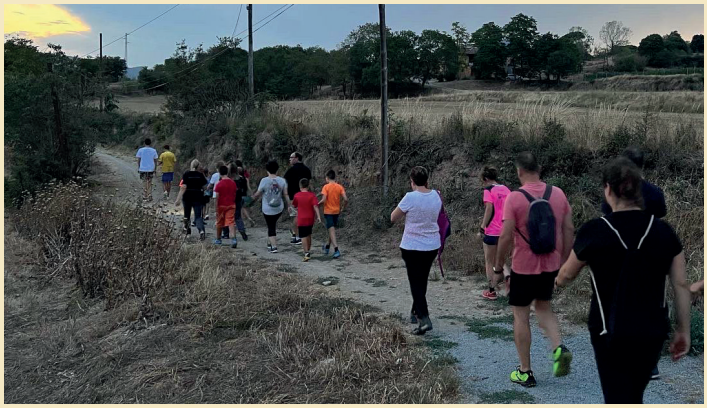

Estiu de festival

Enguany es va tornar a celebrar, amb molt bona participació en tots els actes, el Festival d'Estiu de Sant Vicenç, que va ajuntar propostes culturals i populars

L'arribada de l'estiu és sinònim de les propostes culturals i populars que, any rere any, omplen els carrers i les places de Sant Vicenç i Borgonyà amb el ja tradicional Festival d'Estiu. L'habitual bona rebuda va tornar a fer acte de presència aquest 2022, amb molt bona participació en cada una de les quatre propostes d'enguany, repartides cada dijous al vespre del mes de juliol.

L'encarregada d'obrir el programa va ser una jornada de cinema a la fresca, amb la pel·lícula d'animació *Red*, pensada tant per als més menuts com per als no tan joves. Els dos següents dijous van portar-nos propostes escèniques de la mà del concert de Pelat i Pelut, el 14 de juliol, i el monòleg *Tributo al genio*, el 21 de juliol a Casa Cuna de Borgonyà. L'activitat final no podia ser altra que la caminada nocturna, que va fer un recorregut pels tres nuclis urbans del municipi i que va aplegar una cinquantena de persones. En acabar la caminada, es va celebrar el Festival d'Estiu amb un bon pica-pica.

Un any més, les quatre propostes van tenir molt bona rebuda per part del públic assistent